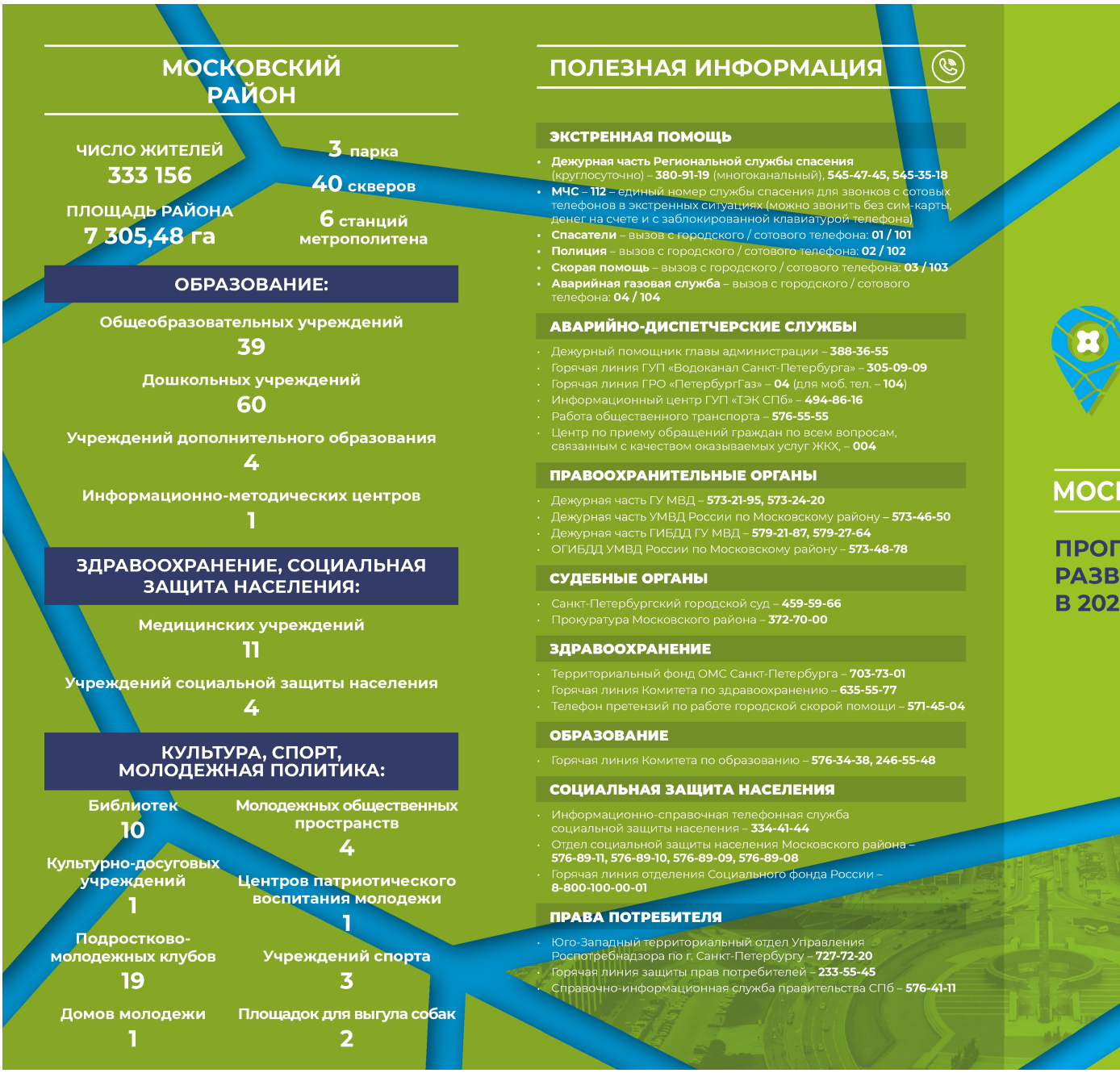

МОСКОВСКИЙ РАЙОН

ЧИСЛО ЖИТЕЛЕЙ
333 156

ПЛОЩАДЬ РАЙОНА
7 305,48 га

3 парка
40 скверов
6 станций метрополитена

ОБРАЗОВАНИЕ:

Общеобразовательных учреждений
39

Дошкольных учреждений
60

Учреждений дополнительного образования
4

Информационно-методических центров
1

ЗДРАВООХРАНЕНИЕ, СОЦИАЛЬНАЯ ЗАЩИТА НАСЕЛЕНИЯ:

Медицинских учреждений
11

Учреждений социальной защиты населения
4

КУЛЬТУРА, СПОРТ, МОЛОДЕЖНАЯ ПОЛИТИКА:

Библиотек
10

Культурно-досуговых учреждений
1

Подростково-молодежных клубов
19

Домов молодежи
1

Молодежных общественных пространств
4

Центров патриотического воспитания молодежи
1

Учреждений спорта
3

Площадок для выгула собак
2

ПОЛЕЗНАЯ ИНФОРМАЦИЯ

ЭКСТРЕННАЯ ПОМОЩЬ

- **Дежурная часть Региональной службы спасения** (круглосуточно) – **380-91-19** (многоканальный), **545-47-45, 545-35-18**
- **МЧС – 112** – единый номер службы спасения для звонков с сотовых телефонов в экстренных ситуациях (можно звонить без сим-карты, денег на счете и с заблокированной клавиатурой телефона)
- **Спасатели** – вызов с городского / сотового телефона: **01 / 101**
- **Полиция** – вызов с городского / сотового телефона: **02 / 102**
- **Скорая помощь** – вызов с городского / сотового телефона: **03 / 103**
- **Аварийная газовая служба** – вызов с городского / сотового телефона: **04 / 104**

АВАРИЙНО-ДИСПЕТЧЕРСКИЕ СЛУЖБЫ

- Дежурный помощник главы администрации – **388-36-55**
- Горячая линия ГУП «Водоканал Санкт-Петербурга» – **305-09-09**
- Горячая линия ГРО «ПетербургГаз» – **04** (для моб. тел. – **104**)
- Информационный центр ГУП «ТЭК СПб» – **494-86-16**
- Работа общественного транспорта – **576-55-55**
- Центр по приему обращений граждан по всем вопросам, связанным с качеством оказываемых услуг ЖКХ, – **004**

ПРАВООХРАНИТЕЛЬНЫЕ ОРГАНЫ

- Дежурная часть ГУ МВД – **573-21-95, 573-24-20**
- Дежурная часть УМВД России по Московскому району – **573-46-50**
- Дежурная часть ГИБДД ГУ МВД – **579-21-87, 579-27-64**
- ОГИБДД УМВД России по Московскому району – **573-48-78**

СУДЕБНЫЕ ОРГАНЫ

- Санкт-Петербургский городской суд – **459-59-66**
- Прокуратура Московского района – **372-70-00**

ЗДРАВООХРАНЕНИЕ

- Территориальный фонд ОМС Санкт-Петербурга – **703-73-01**
- Горячая линия Комитета по здравоохранению – **635-55-77**
- Телефон претензий по работе городской скорой помощи – **571-45-04**

ОБРАЗОВАНИЕ

- Горячая линия Комитета по образованию – **576-34-38, 246-55-48**

СОЦИАЛЬНАЯ ЗАЩИТА НАСЕЛЕНИЯ

- Информационно-справочная телефонная служба социальной защиты населения – **334-41-44**
- Отдел социальной защиты населения Московского района – **576-89-11, 576-89-10, 576-89-09, 576-89-08**
- Горячая линия отделения Социального фонда России – **8-800-100-00-01**

ПРАВА ПОТРЕБИТЕЛЯ

- Юго-Западный территориальный отдел Управления Роспотребнадзора по г. Санкт-Петербургу – **727-72-20**
- Горячая линия защиты прав потребителей – **233-55-45**
- Справочно-информационная служба правительства СПб – **576-41-11**

МОС

ПРОГ
РАЗВ
В 202



Дорогие друзья!

Проект «Родной район» реализуется в Санкт-Петербурге с 2019 года.

Эта значимая городская инициатива учитывает запрос жителей на комфортный, социальный, умный и открытый город.

В рамках проекта в районах города решаются вопросы благоустройства, создания и реконструкции спортивных и культурных объектов, молодёжных центров, социальных учреждений.

За годы реализации проекта было решено более четырёх с половиной тысяч конкретных задач по созданию комфортной среды и улучшению качества жизни горожан.

В 2024 году в Петербурге было открыто 37 школ, 57 детских садов и 18 медицинских учреждений. Это лучший результат в нашей новейшей истории. В городе были благоустроены 57 общественных пространств, восстановлены более 20 фонтанов.

Равномерное развитие городской среды во всех районах входит в число десяти приоритетов развития Санкт-Петербурга на ближайшие годы.

В этом году будет продолжено благоустройство Линейного парка на Васильевском острове. Завершится строительство киноконцертного комплекса в Зеленогорске. В посёлке Шушары откроется детское амбулаторно-поликлиническое отделение площадью 1000 квадратных метров.

Высокий петербургский стандарт в социальном обслуживании, здравоохранении и образовании, благоустройстве становится нормой для жителей всех районов.

Желаю всем благополучия, оптимизма, новых успехов в труде на благо Санкт-Петербурга!

Губернатор Санкт-Петербурга
А.Д. Беглов

РОДНОЙ РАЙОН
МОСКОВСКИЙ

ЧТО БУДЕТ СДЕЛАНО В 2025 ГОДУ

СТРОИТЕЛЬСТВО

- Детский сад (Пулковское шоссе, участок 25)
- Детский сад на 220 мест (Московское шоссе, участок 176, юго-западнее пересечения с Дунайским пр.)
- Второй корпус на 1150 мест школы № 537 (Кубинская ул.)
- Объект бытового обслуживания (Предпортовая ул., участок 115, севернее дома 2, корп. 3, литера Б)
- Внутриквартальный проезд (от Московского шоссе к д. 14 на Дунайском пр.)
- Проезд (1-й Предпортовый проезд на участке от ул. Костюшко до ул. Галстяна)
- Улица Георгия Чернышева

ОТКРЫТИЕ

- Второй корпус на 300 мест детского сада № 47 (Среднерогатская ул., д. 15, корп. 2, стр. 1)
- Корпус на 120 мест нового детского сад № 50 (Дунайский пр., д. 5, корп. 2, стр. 1)
- Корпус на 220 мест нового детского сад № 50 (Среднерогатская ул., д. 7, корп. 2, стр. 1)
- Третий корпус на 142 места детского сада № 45 (Витебский пр., д. 97, корп. 4, стр. 1)
- Третий корпус на 550 мест школы № 353 (Меридианная ул., д. 6, корп. 4, стр. 1)
- Новая школа № 706 на 550 мест (Пулковское шоссе, д. 99, корп. 7, стр. 1)
- Новый детский сад № 52 на 220 мест (Пулковское шоссе, д. 99, корп. 5, стр. 1)
- Третий корпус на 100 мест детского сада № 41 (Кубинская ул.)
- Второй корпус на 140 мест детского сада № 11 (Кубинская ул.)
- Терапевтический кабинет на базе городской поликлиники № 21 (Меридианная ул., д. 6, корп. 1, стр. 1 (ранее – Пулковское шоссе, д. 71, корп. 16, стр. 1, ЖК «Зеленый квартал»)
- Педиатрический кабинет на базе городской поликлиники № 51 (Меридианная ул., д. 6, корп. 1, стр. 1 (ранее – Пулковское шоссе, д. 71, корп. 16, стр. 1, ЖК «Зеленый квартал»)
- Детское поликлиническое отделение на базе детской городской поликлиники № 35 (Черниговская ул., д. 15, лит. В)
- Офис врачей общей практики на базе городской поликлиники № 48 (Московский пр., д. 183-185, ЖК «Граф Орлов»)
- Новое поликлиническое отделение городской больницы № 20 (ул. Ленсовета, д. 18, лит. А)

БЛАГОУСТРОЙСТВО

- Комплексное благоустройство территории (ул. Орджоникидзе, д. 63, корп. 1)
- Комплексное благоустройство (Авиационная ул., д. 18, д. 22, д. 24)
- Ремонт внутридворовой спортивной площадки (Алтайская ул., д. 16)
- Ремонт внутридворовой спортивной площадки (ул. Кузнецовская, д. 44)
- Устройство площадки для выгула собак (ул. Орджоникидзе, д. 50)

- Благоустройство те
- Благоустройство те для несовершенно
- Благоустройство с

РЕМОНТ

КАПИТАЛЬНЫЙ РЕМО

- Ремонт крыльца и маломобильных гр библиотеки «Спут
- Капитальный ремо д. 44), ПМК «Космо (ул. Ленсовета, д. 10
- Ремонт обеденного для несовершенно
- Замена пассажирс (ул. Гастелло, д. 21,
- Капитальный ремо (Новоизмайловски
- Капитальный ремо детской городской
- Капитальный ремо (пр. Космонавтов, д
- Комплексный капи поликлинического (пр. Космонавтов, д
- Капитальный ремо № 48 (Бассейная ул

ТЕКУЩИЙ РЕМОНТ

- Ремонт кабинетов инвалидов и детей
- Ремонт фасада зда обслуживания нас

ЗАКУПКА ОБО

- Стол для физиотер
- Денситометр рентг мониторирования
- Система УЗИ униве
- Томограф компьют рентгеновская уни
- Система УЗИ для фи
- Комплекс для мно 4 аппарата УЗИ в г
- Техника и мебель дл социальной помощ
- Автобус для инвал реабилитации инв